Labrousse Sàrl **V** Epoux Finck / Dossier Clos 49

- Vol CP 139,
- **Mensonges art 377 378, Astuces 146,**
- **Manipulation art 369, 372,**
- Diffamation degré 1 art 173 , Calomnie degré 2,
- **Tentative d'escroquerie art 146 ,**
- Menaces cp 180,
- Dissimulation de preuves,
- Poursuites frauduleuses …

29 L

DOSSIER Jaune : Le lustre

Courriel Valérie Finck du

Documents preuves Photos, courriels, SMS,

Historique :

✓ LUSTRE 1 REDON
LUSTRE 2 Nouveau
Lampes Cuisine
Chats / Mise en Scène

Remarques :

Mensonges et tentatives d'escroquerie se succèdent (voir listing)

Neuchâtel , 09.03.2020 / JPL

Labrousse Sàrl **V** Epoux Finck / Clos 49 Auvernier

Mission Transformation Rénovation

Dossier : MENSONGES, TENTATIVE D'ESCROQUERIE LUSTRE REDON.

JPL = J.-Paul Labrousse

Document PREUVE N° 29 L

REMARQUES :

Voir Chronologie Mise en Scène

Valerie Finck indique avoir vu celui qui a jeté son aspirateur de chantier. (6 sept 2013)

le 15 janvier 2019 / Mise aux Poursuites au Privé.

Notification 4

Lustre REDON → 13'500 CHF !!!

Pages :

Neuchâtel , 09.03.2020 / JPL

iD Project

De: Valérie Finck <v.finck@htb-institut.com>
Envoyé: jeudi 6 septembre 2018 15:03
À: 'CaD'; 'ID Project'
Cc: guillaume.finck@stryker.com
Objet: RE: audit V3.0 / Situation de crise

Chère Chantal,

Sincèrement nous n'avons pas trouvé normal ton absence totale depuis 2 mois sur le chantier.

Depuis le début le sujet déco reste flou pour nous. Tu te rends compte que nous avons payé en avance et pourtant nous ne sommes pas mieux servis.
Qu'as-tu commandé, que va-t-il nous être livré et quand? Nous ne sommes jamais informés.

Dans la liste tu as noté que vous avez mis nos tringles à rideaux dehors à la pluie, pourquoi ne pas les avoir fixé au mur.
Que ferez-vous du lustre Barovier que je t'avais montré qui a été cassé par quelqu'un qui a jeté son aspirateur dessus?
Que deviennent les accessoires salle de bain(porte WC, balayette, poubelles....). Je te le rappelle tu m'as fait venir un matin en urgence pour les choisir et c'était en mai?
Que devient notre commode Massonier partie aussi depuis le début de l'année?
Vous êtes partis en vacances en me laissant la cheminée de la salle d'hypnose sous plastique, contre le mur à l'envers. Nous avons du la mettre en place avec Guillaume pour que je puisse continuer à recevoir des clients dans une pièce correcte.
Pour la première fois nous avons invités samedi passé, des amis à souper à la maison, toujours pas de nouvelle du lustre....nous avons du improviser l'éclairage.
Le soir lorsque nous mangeons sur le bar et depuis que la cuisine à été posée nous mangions avec une lampe de chevet ou avec la lumière de la hotte!!

Tu comprends qu'au bout de 9 mois nous nous m'attendons à plus de confort, d'autant plus que nous ne connaissons pas la date de fin de ces désagréments t qu'aucune pièce n'est vraiment terminée.

Oui avant une réunion vous souhaitons avoir des éléments factuels pour discuter, soit en ce qui concerne la partie déco, tous les détails déco, dépenses, factures, commandes en cours, délais de livraison, achat en suspends. Peux-tu aussi me rassurer sur toutes mes questions de la liste d'audit en suspends te concernant.

Nous sommes dans un flou total ce qui est très inconfortable tu t'en doutes bien Merci de nous éclairer en respectant cette fois ci aussi les dates de remise de ce dossier complet.
Nous sommes absents ce samedi effectivement et cela ne doit pas bloquer le travail qui est du....réparer les défauts qui devraient l'être. L'idéal étant de regrouper les intervenants, cette semaine a été comme les 3 dernières chaotique, beaucoup d'attente pour, en tout, max 6H de travail effectif.

En espérant que mon message soit compris,

Valérie

De : CaD [mailto:info@charme-a-demeure.ch]
Envoyé : jeudi 6 septembre 2018 13:41
À : 'Valérie Finck'; 'ID Project'
Cc : guillaume.finck@stryker.com; 'CaD'
Objet : RE: audit V3.0 / Situation de crise

Chère Valérie,

Merci pour tes listes. Important : Tous les points seront discutés en détail, un à un, lors de notre prochaine rencontre (réunion de crise).

Comme tu auras pu le constater, nous sommes dans une situation de crise, mail de Guillaume du 29 août dernier, avec des accusations graves et choquantes, alors que nous passions notre vie ensemble.... !

Situation de crise
Pour le bon déroulement de la suite, surtout de façon constructive, voici les priorités :

1. Les documents souhaités à l'attention de Guillaume, délai au plus tard Samedi le 8.9.2019, comme convenu ! Guillaume a annulé (pas le temps) notre meeting de samedi avec nous 4.!
2. On se met autour d'une table et on discute, les problèmes, les solutions avec tous les paramètres y relatifs.
3. On décide et organise la suite des opérations.

En attendant de te revoir, je te souhaite une très belle journée.
Chantal

De : Valérie Finck [mailto:v.finck@htb-institut.com]
Envoyé : mercredi 5 septembre 2018 21:34
À : 'ID Project' <info@interiors-designer.eu>
Cc : info@charme-a-demeure.ch; guillaume.finck@stryker.com
Objet : audit V3.0

Bonsoir,

Voici la liste des choses à finir, suivront l'inspection de notre chambre à coucher et de la salle de bain.

Merci de faire le nécessaire certaines sont prioritaires celles qui concernent notre qualité de vie au quotidien.

Valérie

<<...>>

La rampe posée a été percée au mauvais endroit et doit être remplacée mais quand? Encore un travail à refaire, j'espère que les frais de ces travaux, déplacement , main d'œuvre, ne nous seront pas imputés, mais hélas nous n'avons pas de contrôle très clairs la dessus. Quand avez-vous coordonné de refaire toutes les retouches demandées au niveau des escaliers, avant ou après la pose de la nouvelle rampe? Est-ce que le remplacement de cette rampe va endommager autre chose?

16) La cuisine:

Un sol fragile qui se salit en marchant juste dessus, un plan de travail qui se tâche de façon tout à fait normal d'après l'expert. La cave à vin et les fours qui ont été livrés et posés inversés par rapport au sens prévu dans le plan de cuisine établi et accepté. Le lave vaisselle qui n'avait pas le tiroir à couvert expressément demandé, mais un panier à couvert. L'aspirateur central sous la cuisine jamais reposé. Les plaques de cuisson bruyantes et qui chauffent vraiment que sur 3 nombres (1 à 9, mais seulement de 7 à 9 cuisent). Le dessous des plaques de cuissons sans protection. Les tiroirs n'ont pas les rangements Boffi qui devaient être commandés. Les étagères qui sont fixées sur un axe ne sont pas réglables comme promis par toi Jean-Paul, alors il est impossible de ranger des bouteilles qui étaient prévues là et nous pouvons difficilement les ranger ailleurs. Le congélateur est bruyant. La poubelle que nous avons demandé devait faire 35l pour correspondre à nos besoins, vous nous avez dit pas de problème et nous avons en place une poubelles qui fait la moitié de volume. Alors comme elle est rapidement pleine nous devons la sortir pour finir de la remplir. Nous avions aussi demandé une poubelle pour le carton, vous n'avez rien prévu. Donc la poubelle à finir de remplir jusqu'à 35l et les cartons sont à la vue dans la cuisine qui se veut dans le concept très épurée! Le robinet de l'évier tourne sur lui-même. L'évier est dans un état de salissure avancé, ce qui a été incompréhensible pour l'expert du marbre. Les prises pour nos Ipad et Iphone en attente ainsi que l'éclairage du bar. Nous attendons aussi nos tabourets de bar à la bonne hauteur. La hauteur du bar n'a jamais été modifiée depuis le départ, simplement les dimensions des tabourets de bar ont été mal choisies par vous. Actuellement je garde mes anciens tabourets alors que je les ai déjà vendus. Les acheteurs sont bien patients. Cela fait des mois que vous parlez de solutions à nos soucis, je remarque juste que dès qu'un expert passe, si son commentaire vous est favorable, vous vous empressez de nous dire de nous adapter, ce n'est pas ce que j'appelle proposer des solutions . Nous n'avons été pas été conseillés du tout sur la fragilité du marbre et du carrelage.. Vous avez l'air de découvrir tous les soucis de fragilité en même temps que nous, est-ce normal? C'est vous les professionnels? Quel recul avez-vous sur ce genre de cuisine? Nous attendons de vraies solutions. Nous sommes aujourd'hui terriblement déçus par cette cuisine.

Le lustre Barovier endommagé par des aspirateurs de chantier:

Vous allez faire quoi, il prône au milieu de notre salle à manger au sol?

Pour les trigles de rideaux que vous avez laissées à la pluie sur le balcon:

Vous allez faire quoi? N'attendez pas d'avoir fini la confection des rideaux pour vous poser la questions. Où sont les supports permettant de poser les tringles au mur.

Les rideaux ont été choisi, après 3 mois Chantal nous a averti qu'ils n'étaient pas livrables. Nous avons choisi d'autres rideaux, très résistants à la lumière, ce qui est dans notre cahier des charges.

Quels rideaux seront livrés? Est-ce que nous pouvons définir les stores bureaux, cuisine, escaliers?

17) Lave linge- Sèche linge:

Ils ont des portes inversées, pourquoi ne pas avoir choisi le même sens d'ouverture étant donné que les machines sont l'une sur l'autre.

Le sèche linge que j'avais choisi spécialement pour sécher les pulls, n'est pas du tout efficace pour les sécher. J'ai encore été mal conseillée.

18) L'entrée porte du 1er:

Toujours pas terminée.

Lattes en bois clair fixées au plafond sans notre accord, trous dans les lattes du plafond vers la cheminée:

Quand comptez-vous enlever les lattes, reboucher les trous et repeindre?

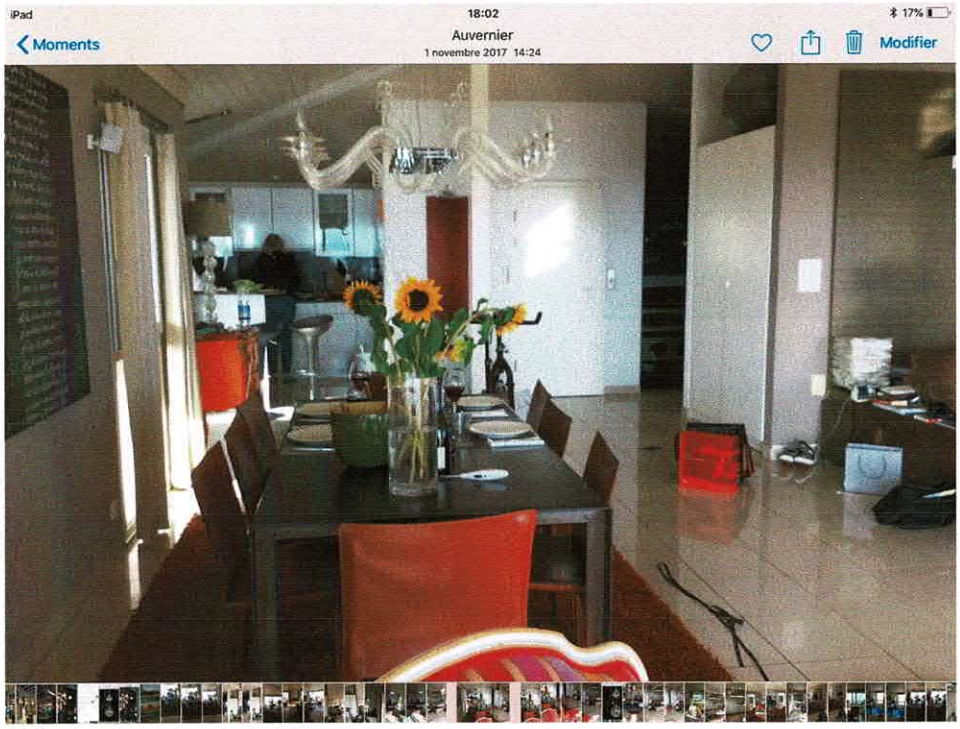
iPad
18:02
17%
Moments
Auvernier
1 novembre 2017 14:24
Modifier

13:41

Le C49
+41 78 860 07 56, +41 79 772 41 57

Oui je connais c'est des Lego / on en a déjà installer à neuchatel avec du Technogym / c'est pas hyper glamour / je te montrerai des échantillons ... / bises et bonne semaine 21:16

+41 78 860 07 56 ~Valérie Finck

Cherchez le chat ?! 21:17

Bisous 21:18

+41 79 772 41 57 ~Guillaume Finck

On trouvera quelque chose de mieux alors... Bises

Vous ne pouvez pas envoyer de messages dans ce groupe car vous n'en êtes plus un participant.

Chat avec LUSTRE !!

17:16 4G

25 février
10:00

Modifier

changer 1 mars 2018 jnifiques !! 🌟
17:35

J P
On va preparer la transition doucement / 2nd étage à vivre / 3 eme étage travaux / ...
17:38

On va aussi essayer de faire le bureau en priorité / les meubles bibliothèque rangement arrivent mercredi ou jeudi ....
17:41

Guillaume Finck
Super. JP a raison si le parquet est protégé on n'aura pas la surprise immédiatement.
Mais on verra notre chambre et le parquet huilé plus le lit et la salle de bain avec le miroir et le placard.
17:42

Excellente nouvelle
17:43

J P
On ne pourra demain pas tout faire car je n'ai que les déménageurs et Mauro / les autres font le pont / mais on fera au mieux et même

PARQUET

Lustre sur la Table

3 mars 2018

"Où est le lustre le 27 mars 2018 ?"

10:52

27 mars 2018
10:46

Modifier

Où est le lustre ?

Zone Salon / Pour quoi est il toujours dans le salon ?

LUSTRE

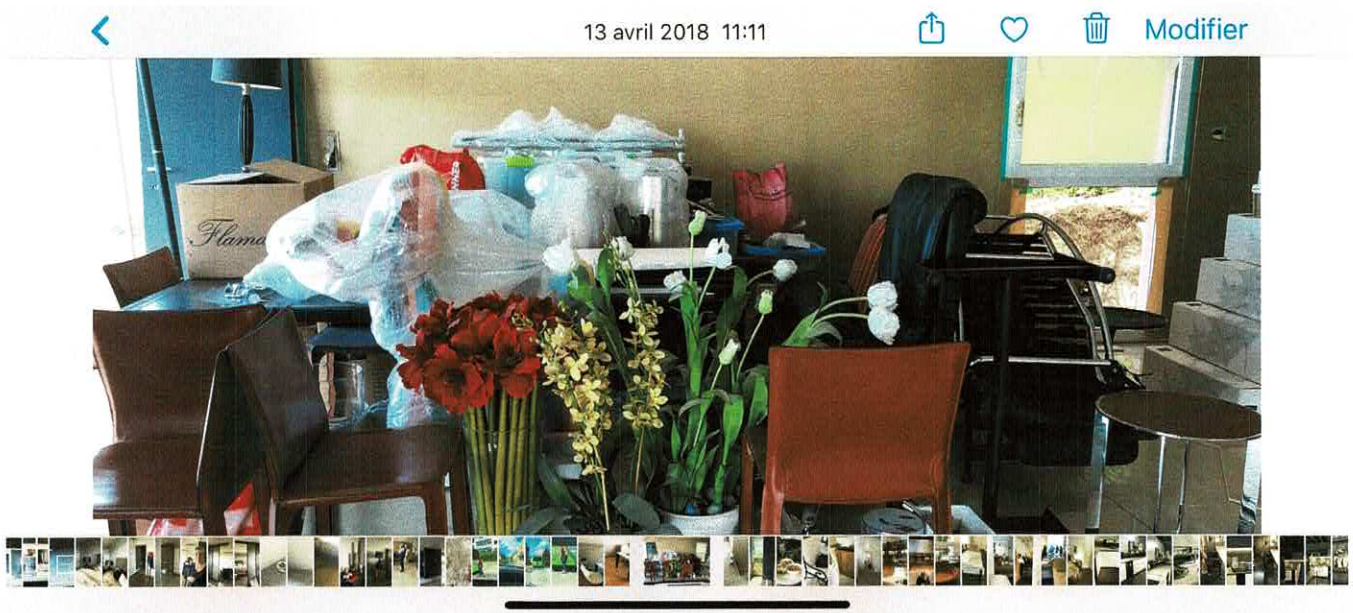

13:31 Sam. 2 févr. 37%

Chat

+41 78 860 07 56 @ Le C49
25/5/2018 à 19:47

Chat Wzpad Réglages

Le lustre a été mis par Terre par les Finck pour debarasser la Table ! le 20 mai 2018

Photo. 25 mai 2018.

Dossier LUSTRE

Lustre sur la Table / 19 mai 2018

Swisscom 4G 16:45

Le C49
+41 78 860 07 56, +41 79 772 41 57

redites nous / je vais reserver (filets de perches ou autres .. / bises /

20 mai 2018

12:13

+41 79 772 41 57 ~Guillaume
Doudou a fait du rangement à la maison 🏠 car Maria et Carlos vont commencer à vider la cuisine. Je suis allé faire 1:00 de sport à la salle et j'y suis allé à vélo. On est sur l'eau et on déjeune de sandwich. Ok pour ce soir. On se tient au courant.
12:32

Super 😊 12:33

Ok je réserve / qu'est ce qui vous ferez plaisir ? 12:36

+41 79 772 41 57 ~Guillaume
Àucune idée 13:33

Ok / une valeur sûre !! 13:59

Vous ne pouvez pas envoyer de messages dans ce groupe car vous n'en êtes plus un participant.

le 20 mai, Le lustre est mis par terre par Carlos & Maria & Valerie Finck.

Swisscom 4G 10:04

Le C49
+41 78 860 07 56, +41 79 772 41 57

20 juin 2018

+41 78 860 07 56 ~Valérie Finck
Chanchan pourras tu me donner le prix des lustres avant la commande définitive s il te plaît bisous 14:25

Salle à manger couloir 14:25

+41 79 462 95 42 ~Chantal Labrousse
Coucou Doudounette, avec plaisir !
La vague double avec power upgrade + dimmer + black brass burnished : Chf 8'000.00.
Les 3 anneaux couloir, + dimmer en burnished brass : Chf 9'800.00.
À votre disposition pour toute information complémentaire naturellement !
Bisous
Les chaises repas sont prêtes, j'attends les photos de Arketipo avant envoi 😉
Le tapis salle à manger est aussi parti, il va arriver normalement mercredi !
Bisous 😘 16:17

+41 78 860 07 56 ~Valérie Finck
Ok attend avant de commander

Vous ne pouvez pas envoyer de messages dans ce groupe car vous n'en êtes plus un participant.

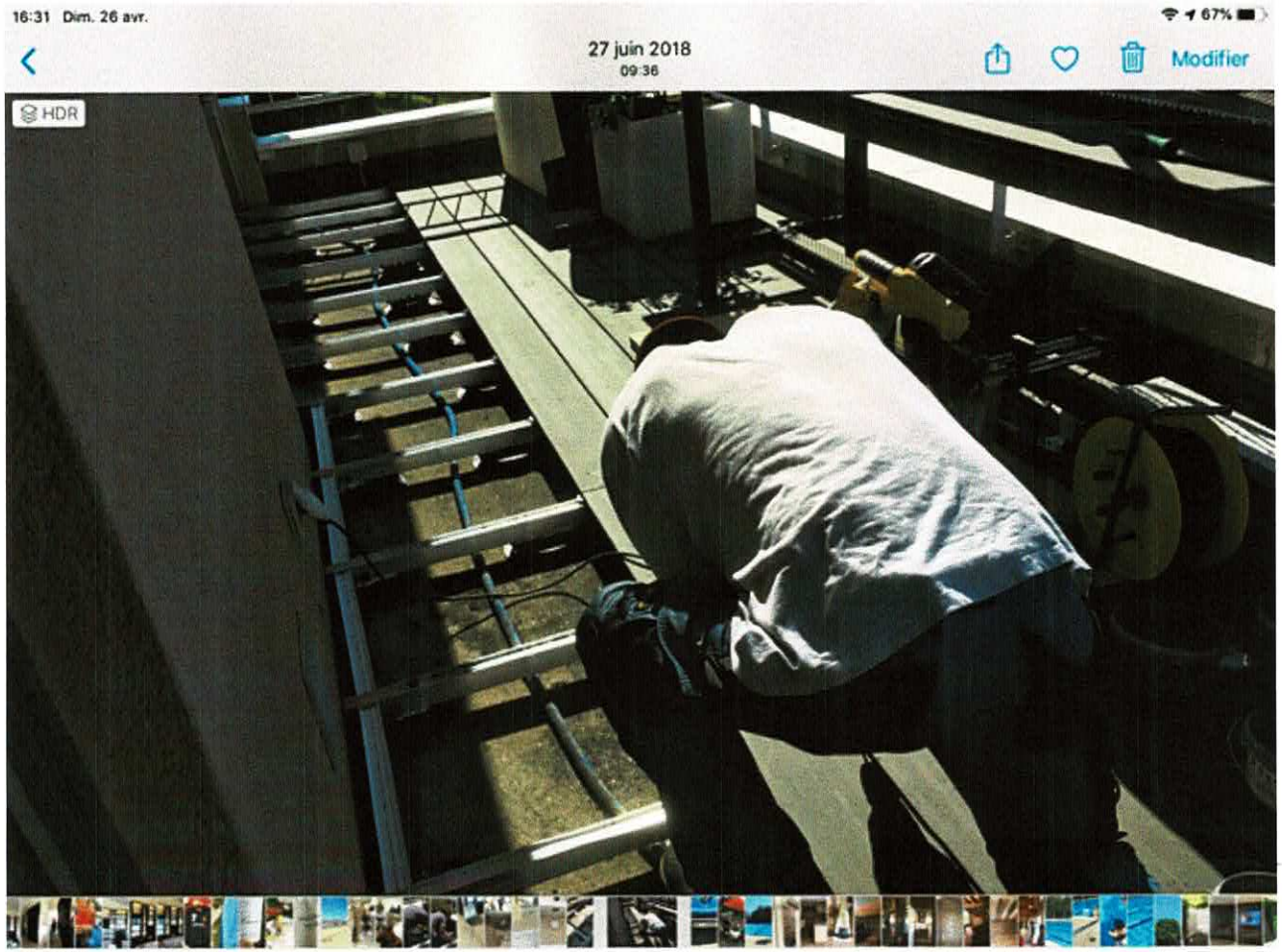
16:31 Dim. 26 avr.
67%
27 juin 2018
09:36
Modifier
HDR

16:31 Dim. 26 avr. 67%

26 juin 2018
12:43

Modifier

2 Juillet 2018

Luminaires sur
Comptoir Cuisine

Electricien Morgan. / 8h59.

iphone X.
IMG - 8360.

2 Juillet 2018

08:39 4G

4 juillet 2018
16:51

Modifier

LIVE

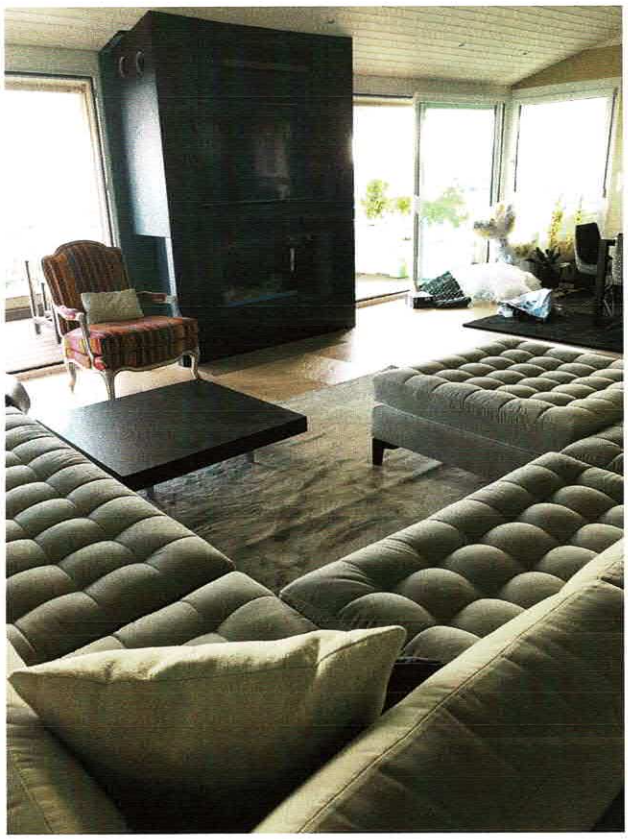

5 juillet 2018 18:01

Modifier

LIVE

08:32 4G

7 juillet 2018
13:11

Modifier

LIVE HDR

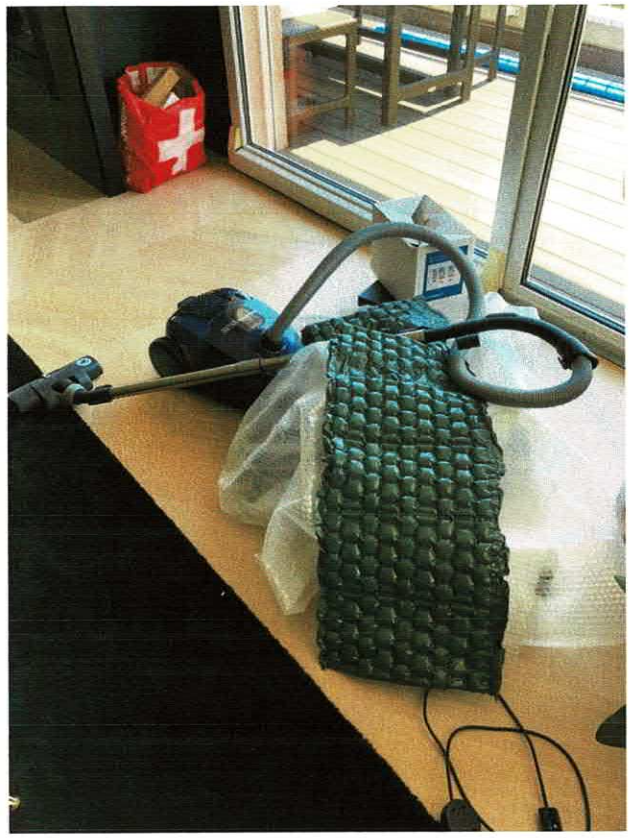

Aspirateur sur lustre !
Samedi 7 juillet / Il n'y a pas d'artisan

13 juillet 2018 12:16

Modifier

LIVE

canton de vaud

Office des poursuites du district de la Broye-Vully

Rue de la Gare 45
1530 Payerne
T: 026 557 37 50
F: —

Commandement de payer

Pour la poursuite ordinaire par voie de saisie ou de faillite

Exemplaire pour le débiteur

Poursuite
9001337

Réf.MEG/ch - 27'092

Débiteur
Madame
LABROUSSE Chantal
Ch. du Pinson 8
1585 Salavaux

1530 Payerne PP
BU
DIE POST LA POSTE LA POSTA
98.05.014386.00205405

Madame
LABROUSSE Chantal
Ch. du Pinson 8
1585 Salavaux

Créancier
Madame, Monsieur
FINCK Valérie et Guillaume
Ch. des Clos 49
2012 Auvernier

Représentant du créancier
EGGLER Marcel
Avocat - Etude KGG & Associés Avocats et Notaires
Rue de la Serre 4
2001 Neuchâtel 1

17 JAN. 2019

Notification aux personnes suivantes
Cet exemplaire: LABROUSSE Chantal 1585 Salavaux (Débiteur)

Le débiteur est sommé de payer dans les 20 jours les sommes ci-dessous ainsi que les frais de poursuite. Si le débiteur n'obtempère pas au présent commandement de payer et ne forme pas opposition, le créancier pourra requérir la continuation de la poursuite.

	Titre et date de la créance ou cause de l'obligation	Montant (CHF)	Intérêt %	dès le
1	POURSUITE CONJOINTEMENT ET SOLIDAIREMENT RESPONSABLE AVEC JEAN-PAUL LABROUSSE, CHEMIN DU PINSON 8, 1585 BELLERIVE. Solde du contrat de rénovation "CHEMIN DES CLOS 49".	49'000.00	5.00000	07.09.2018
2	Acompte sur DEVIS no 71977.	19'600.00	5.00000	10.11.2017
3	Non restitution mobilier (Commode Moissonier Louis XV Orange).	7'180.00	5.00000	10.11.2017
4	Détérioration Lustre Mood Redon.	13'500.00	5.00000	10.11.2017
5				
6				
7				
8				
9				
10				
	Frais de poursuite — Commandement de payer	103.30		

Si le paiement est effectué à l'office des poursuites, il est recommandé de se renseigner au préalable auprès de l'office sur le montant exact à payer, y compris les intérêts. Des frais d'encaissement additionnels de 0.5 % du montant seront perçus, au min. CHF 5.00, au max. CHF 500.00.

Payable à

IBAN : CH1609000000100013842
Bénéficiaire : Office des poursuites du district de la Broye-Vully

Payerne, 15.01.2019
Office des poursuites du district de la Broye-Vully